

# De buena fuente

Periódico del Ayuntamiento de Logroño

Nº 1421 VIERNES 15 DE FEBRERO DE 2019



www.logroño.es  
facebook.com/aytologrono  
@Aytologrono  
Ayuntamiento Logroño



## Ayuntamiento de Logroño y Gobierno de La Rioja recuperarán el Puente Mantible

**Cuca Gamarra y Eduardo Rodríguez Osés han confirmado el desarrollo de la que será la primera obra de rehabilitación patrimonial de estos vestigios realizada en décadas**

La ciudad de Logroño sigue en pleno proceso de transformación y regeneración. En este sentido, el Ayuntamiento de Logroño y el Gobierno de La Rioja acometerán conjuntamente la rehabilitación del Puente Mantible, a fin de consolidar estructuralmente los restos de la margen derecha -la perteneciente a La Rioja, la otra se encuentra en terrenos de Álava- en la que será la primera actuación de recuperación llevada a cabo en décadas.

Así lo han confirmado la alcaldesa de la capital y el director general de Cultura y Turismo que han concretado este compromiso tras conocer los detalles del estudio encargado al experto Manuel Fortea en el que se determina la delicada situación en la que se encuentran

los arcos y pilas que quedan del puente.

Un acuerdo que pasará por un convenio de colaboración para la cofinanciación de las obras, siguiendo un modelo ya establecido para otra actuación de carácter patrimonial como es la recuperación del yacimiento del Monte Cantabria.

Como ha señalado la alcaldesa, *“que Gobierno y Ayuntamiento vayamos de la mano en la consolidación y puesta en valor del patrimonio de todos los logroñeses, en la recuperación de nuestra historia y nuestros orígenes, es algo que nos llena de orgullo, considerando que son las primeras actuaciones rigurosas y detalladas que en décadas se acometen en este sentido”*.

*El Puente Mantible fue declarado Bien de Interés Cultural en la categoría de monumento nacional en 1983*

### ¿Cómo era el puente original?

- El tablero no era horizontal sino inclinado, a fin de resolver un problema de cota entre las dos orillas (siendo inferior en la orilla izquierda, existiendo datos de rellenos realizados). Esto condiciona que los ojos no fueran todos de las mismas luces, partiendo de la hipótesis de que fueran semicirculares.
- Las pilas con altura suficiente tenían un hueco en la parte superior.
- Todos los arcos arrancaban en la base, a excepción del primero condicionado por la topografía del terreno.
- En aguas calmadas, el cauce quedaba reducido al segundo arco; ocupando los seis ojos en momentos de crecida del río.

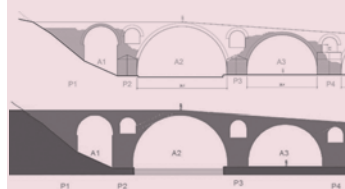

*Hipótesis puente completo*

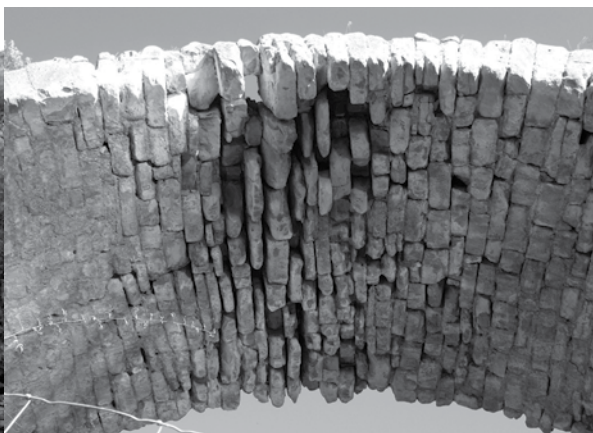

# agenda

**Viernes  
15**

- 17,15 H. Proyección "La Bayadère"**. Teatro Alla Scala de Milán. Acceso libre, hasta completar aforo. Casa de la Danza.
- 18,30 H. Cuento Taller "Modales"**. Para niño/as de 5 a 8 años. Gratuito, previa inscripción. Biblioteca Rafael Azcona.
- 19,00 H. Tertulia literaria "El Cuerpo Secreto"** con Mariana Torres. Acceso libre hasta completar aforo. Ateneo Riojano.

**Sábado  
16**

- 12,00 H. Los sábados... talleres. "Toca, siente, piensa"**. Para niño/as de 5-6 años. Gratuito, previa inscripción. Casa de las Ciencias.
- 12,30 H. Fiesta Aniversario de "Summertime by Bianca"**. Moda con Ilazki Martirena. Entrada libre. Hermanos Moroy 8
- 17,00 H. X Fin es Sábado**. Polideportivo IX Centenario.
- 18,00 H. Actividad "El sistema solar y los planetas"**. Para niño/as de 4 a 10 años. Gratuitos, previa inscripción. Biblioteca de La Rioja.

**19,00 H. VII Gala de Magia**. Organiza Faro Asociación Riojana Familia niños con Cáncer. Con Entrada. Auditorio Municipal.

**19,00 H. Fiesta Aniversario de "Summertime by Bianca"**. Concierto en directo del grupo LA TABA. Acceso libre. Hermanos Moroy 8



**Lunes  
18**

- 17,30 H. Proyección "Cinderella"** (La Cenicienta). Acceso libre, hasta completar aforo. Casa de la Danza.
- 19,30 H. Mesa redonda "Impacto del aumento de los apartamentos turísticos"**. Jesús González Menorca, Juan Nieto y Yolanda Sáenz. Acceso libre hasta completar aforo. Ateneo Riojano.

**19,30 H. Charla ¿Sabes cómo contarlo? Educación sexual desde la familia**. Organizada por el área de Salud del Ayuntamiento de Logroño. Estrategias para aprender a abordarla con nuestros hijos. Acceso abierto hasta completar aforo. La Gota de Leche



**Martes  
19**

- 15,30 H. Taller de Salud Digital. Nuestros hijos y las nuevas Tecnologías: ¿cómo las usan?, ¿podemos y debemos controlarlas?**. Pautas y herramientas para identificar y evitar adicciones relacionadas con las Nuevas Tecnologías. Acceso abierto hasta completar aforo. Colegio Escolapios
- 19,00 H. Conferencia "Declarando que es gerundio"**. Luis, Martí, Alejandro Mora y Mª Jesús Sáenz de Miera. Acceso libre hasta completar aforo. Ateneo Riojano.
- 20,15 H. Proyección de la película "Ida"**. Polonia 2013. Polaco (VOSE). Entrada: 2,5 euros. Filmoteca Rafael Azcona.

**Miércoles  
20**

- 17,00 H. Conferencia "Imágenes de la mujer fatal en el cine actual"**, por Emilia Fernández. Aula A204 del Edificio Filologías. Universidad de La Rioja.
- 17,30 H. Proyección "La Sylphide"**. Ballet del Teatro de la Ópera de París. Acceso libre, hasta completar aforo. Casa de la Danza.
- 19,30 H. Ciclo "Cine y Vino"**. Proyección de la película "El secreto de Santa Vittoria". Entrada libre hasta completar aforo. Centro Fundación Caja Rioja-Bankia Gran Vía.
- 20,15 H. Proyección de la película "La isla mínima"**. España 2014. Español (VOSE). Entrada: 2,5 euros. Filmoteca Rafael Azcona.

**Jueves  
21**

- 11,30 H. Seminario "El vino como patrimonio cultural"** por Luis Vicente Elías. Salón de Actos de La Grajera.
- 19,30 H. Charla "Viaje a Belfast y la costa de Antrim, Irlanda del Norte"**. Diego González Menchaca. Organiza Asociación Amigos del Plus Ultra. Centro Fundación Caja Rioja-Bankia. Gran Vía, 2.
- 19,30 H. Mesa Redonda "La investigación histórica a través de los documentos del Archivo Histórico Provincial de La Rioja"**. Mª Teresa Álvarez Clavijo, Pedro Álvarez Clavijo, Roberto Fandiño Pérez, Carlos Gil Andrés y Micaela Pérez Sáenz. Acceso libre hasta completar aforo. Ateneo Riojano.
- 19,30 H. Conferencia "Una literatura hispánica silenciada: Guinea Ecuatorial"**, por Donato Ndong-Bidyogo. Aula Magna. Edificio Quintiliano.
- 20,00 H. Charla "LA SOLEDAD. Proyecto SIEMPRE ACOMPAÑADOS"**. Rafael Expósito. Organiza Asociación de Vecinos PlayParSur. Centro de Servicios Sociales Acesur.

**20,00 y 21,15 H. Microteatro de improvisación.** IPSO FACTO IMPRO. Entrada: 8 euros. Plazas limitadas, reservar con antelación. Summertime by Bianca. (Hermanos Moroy, 8)



Los puntos limpios móviles mantienen sus horarios y ubicaciones.

De buena fuente

Edita: Ayuntamiento de Logroño

Redacción: Gabinete de prensa  
Fotografías: Gabinete de prensa  
Diseño: Código Zeta  
Imprime: Gráficas Ochoa, S.A.  
Dep. Legal: LO-101-1986



2

## TEATRO BRETÓN

- ROMANCERO GITANO** de Federico García Lorca. Viernes 15 y sábado 16 febrero, 20:30 horas.

La escritura de Lorca cobrará vida a través de la voz y la presencia escénica de Nuria Espert y la depurada puesta en escena de Lluís Pasqual, dos grandísimas figuras de nuestro teatro.

Para ampliar información:  
[www.teatrobretón.org](http://www.teatrobretón.org)



## exposiciones

### Sala de exposiciones Ayuntamiento

**Colección Altadis** de Arte Contemporáneo. Exposición permanente.

**Inmersión en la Pecera**. Exposición de Mujeres en el Arte. Marivi Ibarrola. Una muestra de fotografías de los años 80. Hasta el 10 de marzo

### Casa de las Ciencias

**Visiones**. Mirada artística al Río Tinto. Hasta el 10 de marzo.

**Zona experimental**. Hasta 6 de marzo.

### Sala Amós Salvador

**Players**. Producida por Fundación Telefónica y organizada por Cultural Rioja. Selección de fotografías de la agencia de fotografía Magnum. Hasta el 17 de febrero

### Biblioteca Rafael Azcona

**Familias**. Hasta el 17 de febrero. Visitas libres, sin cita previa.

### La Gota de Leche

**La Piel**. Marina Montes. Hasta el 26 de febrero en el Patio.

**Islandia**. Viaje Fotográfico. Javier Palacios. Hasta el 27 de febrero en el Pasillo.

### Otras exposiciones

**Cuando el tiempo se para**. Óscar Villoslada. Centro Gran Vía. Fundación Caja Rioja. Hasta el 21 de febrero

**Introspectiva**. Enrique Oliván Torres. Sala de Exposiciones de la Biblioteca de La Rioja. Hasta el 28 de febrero

**El bosque de las figuraciones**. Adolfo Falces. Hasta el 10 de marzo. Museo de La Rioja.



### Museo de la Casa de la Danza

**Colección de vestuario, atrezzo, pintura y fotografía dedicada al arte de la danza**. Exposición permanente. Casa de la Danza (c/ San Gregorio 10)

### Aula Didáctica La Grajera

**Crea tu primer cuaderno de campo**. Para todo tipo de públicos. Días 16-17 de febrero.

### Alimentarte

Talleres de cocina para niños entre 4 y 12 años. En la segunda planta del Mercado de Abastos. Precio: 6 euros/ aforo limitado.

**Sábado 16 de Febrero: Lentejas estofadas.**

## convocatorias

**Visitas Guiadas a la ciudad de Logroño**. Más información en la oficina de Turismo y en la web: [www.logroño.sacatuentrada.es](http://www.logroño.sacatuentrada.es). Para visitas con lengua de signos: [interpretels@logro-o.org](mailto:interpretels@logro-o.org). Precio: 5 euros.

**Talleres**. Abierto el plazo para inscribirse, en el 010, en los Talleres de **Estimulación Cognitiva y Memoria** dirigidos a personas mayores de 70 años. Se realizarán en el Centro de Servicios Sociales de Acesur en los meses de marzo y mayo.



**III Maratón Solidario Universidad de la Rioja**, a beneficio de ARER. Sábado 9 de marzo, en el Polideportivo Universitario. Inscripciones, a través de la web: [https://matriculaformacion.unirioja.es/maratón\\_solidario/](https://matriculaformacion.unirioja.es/maratón_solidario/).



## Logroño se consolida como una de las ciudades con impuestos más bajos

Para el Grupo Municipal del Partido Popular es una satisfacción la noticia de que las familias logroñesas y las pymes locales se han ahorrado en 2018 casi 1,9 millones de euros gracias a las bonificaciones fiscales que cada año ofrece el Ayuntamiento de Logroño.

Logroño es una de las ciudades que ocupa uno de los últimos puestos en el ranking tributario, con menor presión fiscal. Pero, además de ser una ciudad con los impuestos más bajos, sobresalen las bonificaciones fiscales que desde 2011 se amplían y que

son impulsadas por el Partido Popular.

Con estas medidas, las familias, los emprendedores y los comerciantes dejan de pagar parte de esos impuestos, con lo que hacemos más llevadera la situación de las economías familiares y amparamos la actividad económica de nuestras empresas.

Es una forma de revertir el esfuerzo que hacen los logroñeses y esto sólo es posible gracias al superávit que año tras año consigue este Ayuntamiento con una gestión.



## Logroño: Enópolis

Logroño es una ciudad singular, rodeada de cuatro millones de cepas de vid en su término municipal y con más de 1.000 hectáreas de viñedo. Su paisaje es único, tal y como se puede apreciar desde el mirador de El Cortijo al contemplar uno de los más bellos meandros del Ebro. A ello se suma que nuestra ciudad dispone todavía de una de las mejores huertas, que cualquier caminante disfruta en Varea o en la carretera de El Cortijo.

Desde el Monte Cantabria podemos ver un Logroño que ha ganado la partida al Ebro, consiguiendo tender puentes, asentarse sobre una laguna y crear economía y riqueza.

El PSOE quiere ensalzar y narrar bien esta historia y otras que se esconden en nuestra ciudad. Otras zonas ya lo hacen y generan en el imagina-

rio colectivo el deseo de acercarse y conocer más, como es el caso de Toscana o Provenza.

Logroño es una Enópolis, con una historia que parte del vino, pero no se agota ahí; una ciudad plagada de arte, cultura, gastronomía, naturaleza, belleza y buen vivir.

Nuestra ciudad cuenta con personas excelentes que crean y creen. Por ello, el PSOE quiere gobernar y dar el impulso necesario para que esta historia se conozca y se conozca bien. Debemos marcarnos como reto atraer un turismo de valor añadido que nos permita aumentar nuestra calidad de vida y nos lleve a mejorar día a día.

Se puede y lo haremos.



## Una auditoría para tanto sobrecoste

El Tribunal de Cuentas acaba de publicar un contundente informe fiscalizando las actuaciones en trece ciudades sobre la integración del ferrocarril. En lo que se refiere al caso de Logroño, alerta de un sobrecoste de 233,6 millones, que equivale a un 124,81% de diferencia entre lo estimado inicialmente y lo estimado a fecha de diciembre del 2016 de lo que resultaría llevar a cabo el conjunto de actuaciones.

Si las cifras del informe ya son manifiestamente claras, tampoco se puede olvidar el apartado de retraso respecto a la ejecución. Con el convenio firmado con el Partido Popular en las tres Administraciones Públicas, se prometió finalizar las tres fases de la obra para diciembre de 2009. Diez años después no se ha acabado ni la primera fase y nada se sabe de la segunda y la tercera.

La semana pasada se conocía también el sobrecoste de 1,5 millones en las obras de construcción de la nueva estación de autobuses, las cuales también se retrasarán un año más de lo previsto hasta otoño de 2019. Esto corresponde, en definitiva, a un modelo de actuaciones donde los sobrecostos y las promesas incumplidas parece que han de asumirse de manera natural. Desde Cambia Logroño ya presentamos en 2015 una moción para realizar una auditoría de todas las actuaciones relacionadas con el soterramiento. Sin embargo, fue tumbada por PP, PSOE y Ciudadanos, quienes no apoyaron una iniciativa que lo que pretendía era abordar todos los acuerdos, condiciones y acciones con la máxima claridad y transparencia. En el próximo Pleno volveremos a plantear esta iniciativa y esperamos que, por responsabilidad ante la gravedad de los últimos datos, esta vez sí salga adelante.



## Los riojanos ilustres de la fuente se acercan a los ciudadanos

Todos los logroñeses, mayores y pequeños, han pasado alguna vez frente a la Fuente de los Riojanos Ilustres situada entre Gran Vía y Chile. Tres personalidades insignes de nuestra ciudad y nuestra región, Gonzalo de Berceo, Juan Fernández de Navarrete y Julio Rey Pastor, que vigilan desde su pedestal de piedra y agua a Logroño desde 1999. La obra de Alejandro Rubio Dalmati y Alejandro Narvaiza, tenía como objetivo honrar a estas tres personalidades del mundo de la ciencia y de las letras y debía contar con material didáctico sobre la vida y obra de los ilustres en las inmediaciones de la fuente. Así lo manifiesta el propio Narvaiz en el video que recoge la web municipal sobre la fuente. Una propuesta que no se ha puesto en marcha y que, desde Ciu-

dadanos, recogemos ahora. Por eso, proponemos que unos paneles explicativos situados en las calles que rodean la Fuente de los Riojanos ilustres nos recuerden quienes fueron, qué hicieron y porqué su labor es importante. Aquellos que no recuerdan su pasado pierden patrimonio, inteligencia y cultura. En Ciudadanos tenemos muy presente el reconocimiento que hay que hacer a figurar insignes como Gonzalo de Berceo. De hecho, hemos llevado a pleno y han resultado aprobados, dos mociones que buscaban precisamente eso: homenajear, rendir tributo a ilustres logroñeses como el inventor Cosme García y el jurista e intelectual, Luis Díez del Corral. Porque ellos hacen ilustre a nuestra ciudad. Un saludo.



## Recuperar Puente Mantible y salvarlo de su abandono

Hemos pedido a Gamarra que inicie de inmediato los trámites para proceder a la recuperación de parte de la infraestructura y consolidación de los restos del Puente Mantible como elemento patrimonial de indudable atractivo.

Hace más de dos años, trasladé al Pleno una moción que trataba de conseguir la restauración de la infraestructura del Puente Mantible y su entorno, con el doble objetivo de conservar nuestro patrimonio histórico y de revitalizar el barrio El Cortijo. Sin embargo, el Gobierno no hizo nada, ni apoyó mi propuesta. Hoy tenemos que lamentar un informe técnico que confirma el grave estado que presenta actualmente

el puente.

La dejadez del Ejecutivo de Gamarra ha hecho que, como administración, una vez más, estemos llegando tarde. A meses de las elecciones, Gamarra nos anuncia ahora una intervención en esta infraestructura, cuando ha tenido oculto un estudio previo que, como fue elaborado por el Partido Riojano, se ha desaprovechado intencionadamente, dejando el puente en una situación de abandono y peligro considerables.

En el Partido Riojano creímos y creemos que es necesario la puesta en valor de este puente, mediante la recuperación de parte de la infraestructura y su consolidación.



## El Servicio 010 se consolida como uno de los principales canales de proximidad ciudadana

La memoria del 2018 señala que la ayuda telefónica ocupó la mayor parte de las atenciones, siendo las mujeres, de entre 30 y 45 años, los usuarios más habituales

### Memoria 2018, Servicio 010

- 126.841 llamadas, de las cuales el 96,61 por ciento correspondieron a petición de información o trámites telefónicos y, el 3,39 por ciento restante fueron desviadas a otras unidades a petición del ciudadano.
- 124.391 personas fueron atendidas presencialmente. Del total, 52.980 directamente en la Mesa de Información y 71.411 en el Ruedo, lugar en el que se tramitaron 91.922 gestiones.

### Atención telefónica: 126.841 llamadas

- En el caso de la atención telefónica, en 2018 la información general volvió a ser la más demandada: teléfonos y localización de dependencias de otras Administraciones, horario de autobuses, eventos, punto limpio, temas de deportes (información e inscripciones) y de educación (becas de libros y chiquibecas)
- Por otro lado, dentro de esta atención tele-

fónica, destacamos el servicio WhatsApp. En 2018, registró cerca de 1.300 consultas, un repunte mayor que en años anteriores.

### Atención presencial (Mesa Información): 124.391 consultas

- La atención presencial en la Mesa de Información es el primer contacto del ciudadano cuando llega al Ayuntamiento. Fue diseñada a principios de 2007 junto con un gestor de filas para mejorar informáticamente las atenciones presenciales en el ruedo. En 2018 se realizaron 124.391 consultas, una disminución del 6 por ciento con respecto a 2017.

### Atención presencial (Ruedo): 71.411 visitas

- En el ruedo se recibieron 71.411 visitas. De la memoria se desprende que el 28 por ciento de los ciudadanos atendidos en este servicio realizaron más de una gestión.

### Un día en el 010...

Según los datos del 2018, en su día a día suelen responder 508 llamadas, lo que supone un incremento del 16 por ciento respecto al 2017; atender a 498 personas y realizar 367 trámites, entre otros, bonobús, volantes y certificados de empadronamiento.



### Servicio de Atención e Información al Ciudadano 010

- Llamadas desde móviles e interurbanas: 941 27 70 01
- Ayuntamiento de Logroño: 010
- WhatsApp Ayuntamiento: 618 700 010

## Las obras de la nueva Estación de Autobuses serán sometidas a un modificado para acometer cambios funcionales y técnicos

El modificado está avalado por la Abogacía del Estado, al no suponer "variación sustancial" de lo contratado, tal como han explicado los técnicos y responsables de la Sociedad del Ferrocarril

El Consejo de Administración de la Sociedad Logroño Integración del Ferrocarril 2002 ha aprobado por unanimidad autorizar la redacción del modificado de las obras de construcción de la nueva estación de autobuses.

Se trata de un reformado que por otra parte no es inusual en obras de esta envergadura, de una especial complejidad técnica.

Así, durante la ejecución de los trabajos, se ha considerado adecuado el introducir cambios técnicos en algunos elementos -como es el caso de la cúpula de unión con la estación del ferrocarril- e incorporar otros nuevos -como una pasarela de servicios por debajo

del techo del edificio-.

Asimismo, también se ha visto la necesidad de adaptar el proyecto a normativas que no existían cuando se redactó y adjudicó, fundamentalmente relacionadas con criterios de eficiencia energética.

Como se detalla en el informe remitido a la Abogacía del Estado, la redacción del proyecto modificado no conlleva suspensión de las obras, únicamente un aplazamiento de unos meses en la finalización de la estación -no más de seis, algo que no supone un gran trastorno al estar perfectamente cubierto el servicio de transporte en las actuales instalaciones-.

### Estación, cúpula y parque

- El edificio que resultará del proyecto modificado mantiene la prestaciones técnicas y funcionales del proyecto original: cúpula, similar a la diseñada y optimizada; estación de autobuses, con algunas mejoras funcionales y de instalaciones tanto a petición del Ayuntamiento como por la entrada en vigor de nuevas normativas y el parque sobre la estación.
- No se altera la relación entre la prestación contratada y el precio.
- No es necesaria para la prestación modificada una habilitación profesional diferente de la exigida para el contrato inicial.



*El coste sufrirá un incremento del 9,48% para un contrato que fue adjudicado con una baja del 31%*



## La revisión del PGM plantea estrategias para la consolidación y regeneración urbana



**“Nuestro deseo es que este documento se pueda aprobar en Pleno, posiblemente en abril, como un compromiso unánime de la Corporación”**

Esta semana se ha trabajado en el Ayuntamiento de Logroño con el objetivo de marcar los grandes retos a los que deberemos enfrentarnos y determinando el modelo con el que los abordaremos.

El principal trabajo ha girado sobre la actualización del avance de la revisión del Plan General Municipal que ha redactado José María Ezquiaga -arquitecto y sociólogo- y su equipo multidisciplinar. Ezquiaga lo ha expuesto en el seno de varias reuniones, con el objetivo de seguir

***Gamarra se ha mostrado muy satisfecha de cómo se ha ido desarrollando el proceso tras adoptarse la decisión de retomar la revisión del avance***

recabando opiniones y aportaciones.

*“Deseamos dejarlo ratificado antes de que finalice este Mandato -ha señalado la alcaldesa Cuca Gamarra- y que logre la unanimidad de todos los miembros de la Corporación, porque es importante que todos estemos comprometidos con las líneas básicas que marcarán el futuro de Logroño. Con ese objetivo hemos ido trabajando desde el primer momento, con transparencia, fomentando la participación, buscando el consenso”.*

### OBJETIVOS GENÉRICOS

#### A. Consolidación y regeneración urbanas

##### • 1. Vertebración urbana e infraestructuras de borde:

Finalización de la Ronda en su parte noroeste. Conexión de Portillejo con el puente de Sagasta. Conexión del Camino Viejo de Fuenmayor con Gonzalo de Berceo. Mejora de la calidad en la N-111 y N-232. Enlace AP 68 (pk 131) con LR-250. Enlace IV-S (pk 127) con la N-111. Quinto puente sobre el Ebro. Prolongación de avenida de la Sierra. Glorieta en la intersección entre Manuel de Falla y Prado Viejo. Pasarela peatonal entre El Cubo y Las Norias.

##### • 2. Creación de sectores de borde como transición entre ciudad y campo:

Sectores asumidos: Ramblasque y Río Batán. Nuevos sectores de borde: SB1, SB2, Pedregales y Camino de Fuenmayor.



##### • 3. Reciclaje y renovación urbana:

Definición de áreas de reciclaje y renovación urbana. Reconversión de PERIs de renovación industrial. Nuevos espacios públicos en solares. Construcción de nuevas tipologías, con énfasis en la vivienda productiva. Nueva edificación en solares que completan la manzana. Mejora de los accesos y pequeños desniveles. Medidas de conectividad y transición digital. Posibilitar el uso comunitario de los patios de manzana. Instalación de ascensor en edificios de vivienda colectiva. Medidas de eficiencia energética y “passive house”.



#### B. Ciudad sostenible y resiliente

##### • 4. Naturalización de la ciudad:

Potenciación de las conexiones urbanas con el Ebro y el corredor del Ebro Varea-El Cortijo. Mejora del acceso a Monte Cantabria y conexión con el Camino de Santiago. Sistema de conexión naturaleza-ciudad: acceso a rads y otros elementos de interés. Recuperación de las zonas verdes degradadas. Renaturalización de espacios públicos, “plazas duras”. Elaboración de un catálogo verde interactivo participativo.

##### • 5. Sensibilización sobre el cambio de paradigma en relación al cambio climático:

Elaboración de un Plan de Resiliencia del municipio, Correcta elección de materiales para la reurbanización (más amigables, permeables...) Correcta elección de especies vegetales acordes con una práctica

amigable de la jardinería. Priorizar la reutilización y la reducción del uso del agua.

##### • 6. Valorización del paisaje y protección de elementos naturales de interés:

Integración en La Grajera de usos pedagógicos, culturales y recreativos vinculados al disfrute de la naturaleza. Aumento de las áreas de adquisición permanente. Revalorización del patrimonio cultural vinícola con acciones específicas. Protección del valor paisajístico de las zonas hortícolas en las áreas naturales próximas a la ciudad. Señalización de puntos panorámicos e itinerarios paisajísticos.

##### • 7. Movilidad sostenible:

Aumento de las frecuencias y líneas

de autobús. Implantación paulatina del carril bus. Aumento de paradas con paneles de información variable. Finalización del soterramiento del ferrocarril en zona urbana. Nueva red peatonal. Nuevas conexiones entre ambas orillas del Ebro. Constitución de áreas pacificadas. Redirección y regulación del tráfico. Reducción del tráfico pesado y la carga y descarga en el centro urbano. Creación de itinerarios ciclistas. Estacionamiento de bicicletas en la calzada que se constituyan como barrera para el peatón. Concienciación mediante herramientas de control sobre las emisiones de gases. Difusión de la sensibilización sobre la cultura de la movilidad sostenible.



#### C. Cohesión, inclusión y equidad

##### • 8. Énfasis en la vivienda de protección oficial:

Nuevas viviendas de protección oficial en los solares del Casco Antiguo; en los nuevos sectores; y en suelo urbano consolidado.

##### • 9. Permanencia de la población en el centro histórico:

Creación de nuevas guarderías y de nuevos centros de día para dependientes. Propuestas de ayudas económicas para la rehabilitación de viviendas en barrios vulnerables y para favorecer el comercio de proximidad.

##### • 10. Promoción de la diversidad en el espacio público, de dotaciones, etc:

Planes de participación y talleres para la toma de decisiones ciudadanas. Creación de espacios colectivos en espacios públicos vecinales. Implementación de criterios participativos de diseño del espacio público que reflejen la diversidad cultural de la ciudad. Revisión de dotaciones públicas y nueva planificación.

##### • 11. Fomento del tejido asociativo:

Cesión de espacios en desuso a entidades ciudadanas. Cooperación público-privada en la gestión de espacios públicos para la ciudadanía.



# Pleno ordinario



El último Pleno ordinario, correspondiente al mes de febrero, comenzó, como es habitual, con los asuntos de la parte resolutive, referidos, entre otros, a la aprobación de las actas anteriores y varios expedientes de **modificación presupuestaria por créditos extraordinarios**.

## noticias

### Acondicionamiento de caminos agrícolas

Adjudicadas las obras de acondicionamiento de caminos agrícolas en el término municipal de Logroño a la empresa local Ismael Andrés por un importe de 82.804,70 euros.

Tras los trámites administrativos correspondientes, está previsto que las obras de acondicionamiento se ejecuten para la primavera de 2019. Las actuaciones tendrán lugar en caminos rurales ubicados en barrios periféricos

de la ciudad, en concreto en el camino del Chivero, camino de las Cabras, camino de Herradura y camino del Cuarto del Ahorcado, reformas puntuales en el camino de los Valles y de la Tajuera y eliminación de baches en el camino de la Coronilla.

### Proyecto 'Catarte'

Prorrogado el contrato para la realización del proyecto 'Catarte' para la campaña 2019-2020 por un importe de 34.969 euros. El contrato consta de 26 sesiones, cada una

de las cuales oferta 80 plaza y el precio por participar es de 8 euros.

Las sesiones de Catarte se desarrollarán los viernes desde agosto de 2019 hasta enero de 2020, aunque habrá dos citas previas, coincidiendo con Semana Santa y el viernes al 1 de mayo.

### 'Logro-Europa III'

La Junta de Gobierno Local ha aprobado la modificación de las bases reguladoras y la convocatoria de subvenciones a los participantes en el proyecto 'Lo-

gro-Europa III'. En virtud de este proyecto, 36 jóvenes logroñeses realizarán este año prácticas profesionales en el extranjero en el marco del proyecto de movilidad del programa de intercambio de la Unión Europea Erasmus+. Logro-Europa III es un proyecto impulsado por el Ayuntamiento de Logroño en colaboración con varios centros educativos: IES Comercio, IES Batalla de Clavijo, IES La Laboral, Paula Montal, Sagrado Corazón y Duques de Nájera.

En otro orden de temas, los grupos municipales aprobaron por unanimidad la moción presentada por el Grupo Municipal Cambia Logroño para la **implantación de medidas para fomentar el retorno de la juventud emigrada**.

Asimismo, también salieron adelante con apoyos parciales, los siguientes temas: apoyar y defender la **Prisión Permanente Revisable** (Grupo Municipal Popular); creación del **Instituto Municipal de Desarrollo Económico y Empleo** de Logroño.; IMDEELO (Grupo Municipal Ciudadanos); renovación de la **red de abastecimiento de agua potable de Logroño** (Grupo Municipal Socialista); modificación de los pliegos del **servicio de ayuda a domicilio** (Grupo Municipal Socialista); expedición del

**carnet oficial de cuidadores/as de gatos** (Grupos Cambia Logroño, Ciudadanos y Mixto); desarrollo del estudio y estrategias de futuro sobre el **transporte público de la ciudad de Logroño** (Grupo Municipal Socialista) y elaboración de proyectos para concurrir a **convocatorias de ayudas del Gobierno Riojano para contratar desempleados** (Grupo Municipal Mixto).

Por último, no salieron adelante dos de las mociones presentadas por el PR+, relativas, en primer lugar, a destinar una partida presupuestaria de la **Casa de las Letras** a la renovación de la red de abastecimiento de agua y, otra, para elaborar un programa educativo dirigido a promover la empatía de los usuarios de **ocio nocturno** con los vecinos afectados por el ruido.

## El Ayuntamiento estrecha el cerco a las drogas al volante a través del 'Drogotest'

Esta semana se ha presentado un balance del drogotest y alcohollemias practicadas en 2018. El actual sistema de drogotest, que en mayo de 2014 sustituyó al puesto en marcha en septiembre de 2011, es un pequeño 'laboratorio portátil' instalado en el vehículo de la Unidad de Atestados de Policía Local. Proporciona una evaluación diagnóstica y precisa y facilita la impresión y gestión de datos en el propio vehículo.

**En 2018 se incrementaron en un 50% las pruebas de drogas y alcohol practicadas, superando las 3.900, con 577 positivos (14%)**

Desde su puesta en marcha en 2011, el drogotest ha demostrado ser un instrumento eficaz para mejorar la seguridad vial de la ciudad, logrando disuadir a los conductores de consumir drogas y evitando riesgos

para la seguridad de peatones y conductores.

El drogotest ya ha retirado de la circulación a 554 conductores, 118 de éstos, la cifra más alta, solo durante el pasado 2018. De los 118 denuncias por drogas al volante de 2018, 113 corresponden a sanciones administrativas y 5 han sido considerados delitos contra la seguridad vial, al darse una evidente influencia en la conducción.

En siete años de drogotest, la Policía Local ha interceptado y apartado de la circulación a una media de 80 conductores por año, cuando sin este dispositivo la media era de solo ocho positivos al año por drogas.



### Detección de todo tipo de drogas

El actual drogotest de Logroño es el 'Grager Drug Test 5000' que incorpora varias ventajas respecto al anterior, como una forma más accesible de tomar las muestras, detecta las sustancias originales y principios activos de las drogas.

Detecta las siguientes sustancias:

- **Sustancias estimulantes**, como cocaína, anfetamina y todas las metanfetaminas (éxtasis, adam, eve).
- **Sustancias sedantes**, como los opiáceos (heroína, codeína y metadona), benzodiazepinas (rohypnol, valium) y cannábicos (hachís, marihuana).
- **Sustancias alucinógenas**, como LSD, psilocybes, mescalina y fenciclidina.



## Logroño se suma a la iniciativa “Tan cerca” para impulsar la creatividad artística con Bilbao, Santander y Gijón

La alcaldesa de Logroño y la de Santander, Cuca Gamarra y Gema Igual, han mantenido esta semana un encuentro en nuestra ciudad y comparecido ante los medios de comunicación para anunciar el desarrollo conjunto de un proyecto cultural.

Se trata de la incorporación de Logroño a la iniciativa “Tan cerca” que Santander puso en marcha en 2012 con Bilbao y a la que se sumó en 2017 Gijón.

“Una red de colaboración para impulsar la crea-

tividad artística entre ciudades, a través de unas ayudas de apoyo a los creadores locales con las que -además- se puedan poner en marcha iniciativas que vengán a enriquecer nuestra programación cultural”, ha destacado Gamarra.

Así, tras la invitación de Santander y la respuesta positiva de Logroño, el siguiente paso que se dará será una jornada con artistas logroñeses para que valoren “Tan cerca” y se puedan concretar los términos de nuestra participación, pensando en iniciarla el próximo año.

**Los ayuntamientos aportan una cantidad para apoyar a artistas de todas las disciplinas y promover intercambios y proyectos que enriquezcan la programación cultural de las ciudades implicadas**



**Plan**  
Logroño Joven

## La Concejalía de Jóvenes informa del desarrollo del futuro Plan de Juventud

### Primera Fase

Durante la primera fase de comunicación se mantuvieron reuniones con entidades juveniles de la ciudad con el objeto de presentarles las bases de este plan integral.

### Segunda fase

El objetivo de la segunda fase ha sido conocer la situación, problemas, necesidades y expectativas de la juventud logroñesa. Para tal efecto se llevó a cabo una encuesta sobre la situación de la población joven de Logroño, definida como la comprendida entre los 18 y los 35 años.

### Tercera fase

La fase actual aborda un amplio proceso participativo en el que se incluyen reuniones con diferentes asociaciones, organismos y entidades juveniles que, partiendo de los resultados de las mismas, perfilarán las medidas del Plan.

La Concejalía de Jóvenes ha comenzado una nueva fase de desarrollo del futuro Plan Logroño Joven manteniendo reuniones con asociaciones juveniles de la ciudad y con los Grupos Municipales para detallarles la evolución del Plan y abrir una etapa de participación activa donde puedan aportar sus propuestas a fin de elaborar un documento final, consensado y eficaz, preparado para tener una vigencia inicial no inferior a tres años (2019-2021).

Se han detallado las primeras conclusiones extraídas tras el desarrollo de las diferentes etapas que han consistido en un Estudio de la realidad de la juventud logroñesa mediante encuestas y reuniones focales.

## Una mirada muy especial a la década de los 80

La alcaldesa de Logroño, Cuca Gamarra, inauguró la exposición fotográfica ‘Inmersión en tu pecera’, realizada por la artista Marivi Ibarrola, en la que muestra sus fotografías más icónicas de los años 80.

La muestra, que se enmarca dentro del programa ‘Mujeres en el Arte’, está ubicada en la sala de exposiciones del Ayuntamiento logroñés y permanecerá expuesta hasta el 10 de marzo.

### “Inmersión en tu pecera”

La exposición “Inmersión en tu pecera” recoge en una selección de más de 50 fotografías, un retrato de las iniciativas culturales y actitudes sociales ocurridas entre Madrid,

La Rioja, Granada, San Sebastián, Vitoria, Guernica y otros lugares del centro y la periferia de España en la década de los 80.

Marivi Ibarrola inició su carrera como periodista y fotógrafa en los años 80 y capturó con su cámara una generación de personajes, músicos y mujeres que transformaron la cultura urbana. Muchas de estas fotografías son inéditas y otras se publicaron en importantes revistas y periódicos de la época.

Entre otras fotografías reunidas en la exposición podremos acercarnos al público, los niños, las mujeres y hombres que llenaban las fiestas, los conciertos y la calle en el Madrid de aquella época.



# Logroño Deporte diseña seis circuitos para corredores populares

Los recorridos -de 1, 2, 5, dos de 10 y 21 km- corresponden a la zona del entorno de Las Norias y Riojaforum pero se extenderán, progresivamente, a otras áreas de la ciudad

## 1 KM DENTRO DE LAS NORIAS



## 2 KM ALREDEDOR DE LAS NORIAS



## 5 KM SALIDA Y LLEGADA EN LAS NORIAS

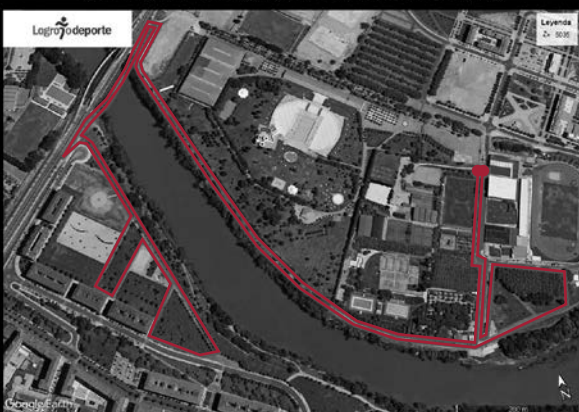

Logroño Deporte -en colaboración con la Federación Riojana de Atletismo- ha diseñado seis circuitos de distintas longitudes para corredores populares y que próximamente serán señalizados en parques y zonas verdes de la ciudad.

Se trata de la primera fase de una iniciativa que ha comenzado en la zona norte de la ciudad pero que se irá extendiendo al resto de áreas urbanas. La ubicación de estos circuitos, en su mayoría, se ha establecido como inicio y llegada en las instalaciones del CDM Norias.

Son recorridos populares que transcurren por zonas blandas y asequibles para la mayoría de los corredores pero no homologados para pruebas oficiales.

### Los circuitos

- Circuito de 1.000 mts. dentro de las instalaciones de las Norias
- Circuito de 2.000 mts, su recorrido es alrededor de las instalaciones de las Norias
- Circuito de 5.000 mts, salida en las Norias y llegada en el mismo punto y recorrerá parte del parque del Ebro
- Circuito de 10.000 mts, salida y llegada en las Norias, recorrerá la zona del Parque del Ebro, llegando hasta las inmediaciones de Riojaforum
- Circuito de 10.000 mts, salida y llegada en las inmediaciones de Riojaforum, su recorrido transcurrirá por el Parque del Ebro y el Parque del Iregua, cubrirá las zonas de las inmediaciones de la Plaza de Toros hasta el Puente del Barrio la Estrella
- Circuito de 21.097,5 mts (Media maratón), salida y llegada en las Norias, su recorrido será por el Parque del Ebro y el Parque del Iregua, hasta el Puente del Barrio la Estrella

### Segunda fase

En coordinación con el área de Medio Ambiente del Ayuntamiento de Logroño, se procederá a partir del mes de marzo a la señalización de los seis circuitos, mediante postes metálicos con paneles- en salida y llegada y mitad de cada recorrido- así como señalizaciones y marcaje de los puntos kilométricos.

## 10 KM PARQUE DEL EBRO



## 10 KM SALIDA Y LLEGADA EN LAS NORIAS

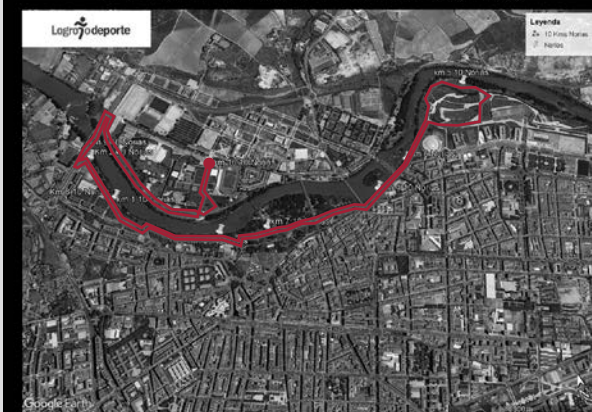

## MEDIA MARATÓN SALIDA Y LLEGADA EN LAS NORIAS

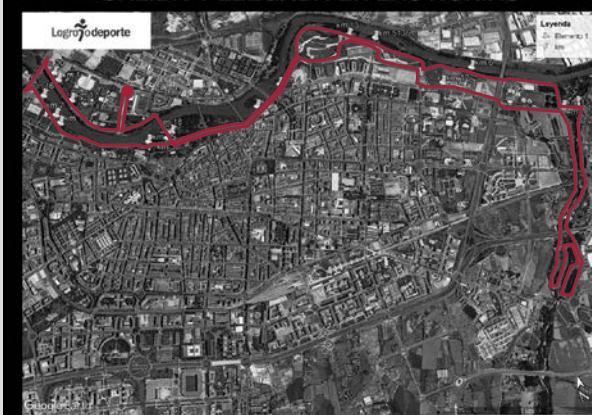

## La Marea Rosa volverá a inundar las calles de Logroño



La IV Carrera de la Mujer por la Investigación, organizada por la Asociación Española contra el Cáncer en La Rioja, volverá a convertirse en una de las pruebas más populares de la ciudad.

Así, recientemente se dio a conocer la camiseta conmemorativa para la edición de este año que, nuevamente, contará con la colaboración y el patrocinio del Ayuntamiento de Logroño y Logroño Deporte. La prueba se celebrará el 31 de marzo y será una marea rosa solidaria de 10.000 mujeres la que volverá a correr por la investigación y por la vida, en un

símbolo de unión y de apoyo.

### Recaudación para la investigación

Los recursos obtenidos irán destinados a continuar con la financiación de dos becas predoctorales para el desarrollo de proyectos de investigación. El primero será en la UR 'Diseño de nuevos biosensores para la detección precoz del cáncer'. El otro, en el CIBIR: 'Implicación de IGF1R en el microambiente no tumoral del cáncer de pulmón: estudio de modelos de metástasis y muestras clínicas'.